



J A A R G A N G 6 nr. 6 12 november 2015 Speciale uitgave

## Resultaten enquête 2015

Eens in de twee jaren vragen wij alle Probusclubs naar gegevens over het ledenbestand en de activiteiten. Dit jaar hadden we 2 vragen toegevoegd. Een vraag handelde over het aantal **nieuwe** leden dat tot de club is toegetreden, waardoor we de mutaties in het ledental beter in beeld konden brengen. In een 2<sup>de</sup> nieuwe vraag kon aangegeven worden in hoeverre de club aan de doelstelling van Probus beantwoordt.

De enquête werd op 4 augustus verzonden aan alle Probusclubs, waarna er nog drie herinneringen volgden. De laatste herinnering ging vergezeld van een invulbaar Word document, omdat blijkbaar de link naar de enquête toch hier en daar voor problemen zorgde. Over medewerking hebben wij niet te klagen.

Dit keer reageerden 400 van de 429 clubs, dat is 93,2 %, een resultaat om trots op te zijn.

Met de tweejaarlijkse herhaling van deze enquête beogen wij u en ons inzicht te verschaffen in de ontwikkelingen bij de Probusclubs. In deze speciale aflevering van de Probus Nieuwsbrief gaan wij nader in op de enquêteresultaten.

## Ontwikkeling clubbestand 2007-2015

	heren	gemengd	dames	totaal	groei
2007	307	67	8	383	21
2009	313	72	12	397	14
2011	316	78	14	408	11
2013	315	85	16	416	8
2015	320	91	18	429	13

Het totaalaantal clubs op dit moment is 429. Het aantal clubs groeit nog steeds, de laatste 2 jaar weer wat meer dan de 2 jaren daarvoor.

De toename van de gemengde clubs komt ook door transitie van herenclubs naar mixed clubs; 3 in de laatste 2 jaar en ook 3 in de 2 jaren daarvoor.

Er zijn in de loop der jaren tot op heden 2 clubs opgeheven; eind dit jaar volgt een derde club, waardoor er dan nog 428 clubs zullen zijn. Er zijn momenteel vier clubs in oprichting, een relatief laag aantal.



## Ontwikkeling ledenbestand 2013 – 2015

	Totaal	Excl. nieuwe clubs
<b>Aantal leden 2013</b>	10877	10877
<b>Nieuwe leden</b>	1405	1179
<b>Uitgetreden leden</b>	969	969
<b>Aantal leden 2015</b>	11313	11087
<b>% nieuw</b>	12,4%	10,6%

Dit overzicht kon gemaakt worden dankzij de toegevoegde vraag over het aantal nieuwe leden sinds 2013. Het betreft gegevens van de 400 clubs die aan de enquête hebben meegedaan.

We zien dat er in de afgelopen 2 jaar 1405 nieuwe leden zijn toegetreden, wat betekent dat het huidige ledenbestand van deze 400 clubs voor 12,4% uit nieuwe leden bestaat.

Het aantal uitgetreden leden door overlijden of anderszins is rekenkundig vastgesteld, wat mogelijk was omdat we ook naar het ledental per aug. 2013 hebben gevraagd; we praten dus over dezelfde clubs.

Van de 1405 nieuwe leden zitten er 226 bij de 13 nieuwe clubs; als we die buiten beschouwing laten zien we dat bij de clubs die in 2013 reeds bestonden het aandeel van

nieuwe leden 10,6% is.

Deze nieuwe leden zijn van eminent belang om de gemiddelde leeftijd in de verslagperiode geen 2 jaar te laten stijgen, waarover verderop meer.

## Aantal leden in % 65+ bevolking per provincie

Dit overzicht laat het aantal Probusleden zien in % van de 65+ bevolking per provincie (gegevens CBS 1-1-2015). Beter zou geweest zijn dit te relateren aan het aantal hoogopgeleide 65-plussers per provincie, maar dat gegeven was niet te achterhalen.

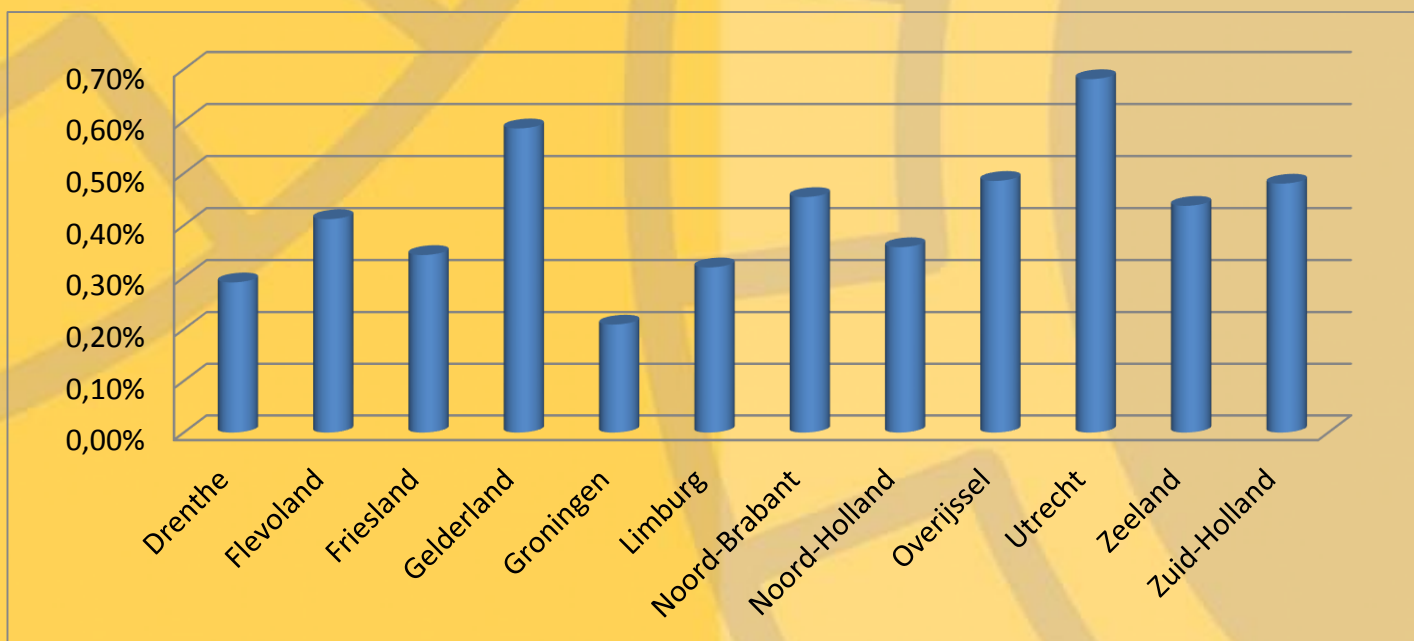



Het aantal Probusleden is hier gebaseerd op de enquête plus een schatting van het ledental van de clubs die niet hebben deelgenomen (gemiddelde aantal 28,3 leden per club). We praten dus over alle Probusleden.

In Utrecht en Gelderland is de penetratiegraad duidelijk bovengemiddeld. Ook Zuid-Holland, Overijssel en Noord-Brabant scoren boven het gemiddelde van 0,45%.

In Groningen, Drenthe en Limburg lijkt nog duidelijk groeipotentieel aanwezig.

Het percentage damesleden is in de verslagperiode slechts licht gegroeid met 0,2 % tot 10,7%. In de periode 2007 tot nu is het aandeel dames gegroeid van 7,5% tot 10,7%. In totaal zijn er nu zo'n 1280 damesleden.

**Aandeel damesleden**

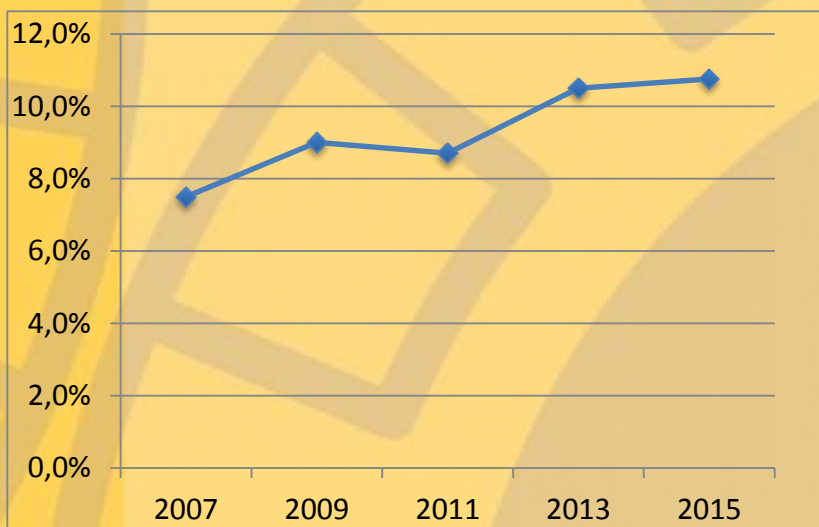

**Trend gemiddelde leeftijd**

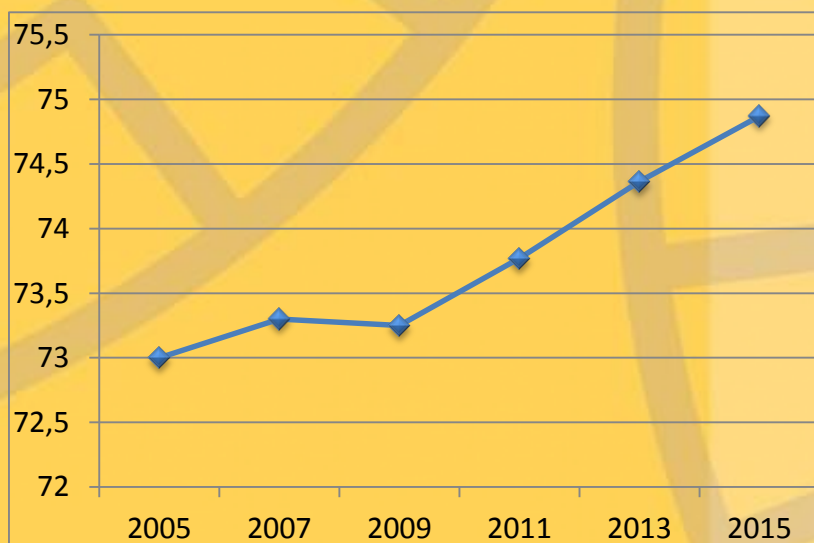

Opnieuw zien we de afgelopen 2 jaar een behoorlijke stijging in gemiddelde leeftijd van 74,4 naar 74,9 jaar. De toename is geen 2 jaar dankzij de nieuwe leden, maar ook uittredingen, die doorgaans bij oudere leden zullen plaatsvinden, spelen zeker een rol. Stijging van de gemiddelde leeftijd is ook wel te verwachten. Door de hogere pensioenleeftijd en het vervallen van regelingen voor vroegtijdige uittreding stijgt ook de gemiddelde leeftijd van nieuwe leden. Is het nu zo dat hoe langer de club bestaat hoe hoger de gemiddelde leeftijd is?

Dat blijkt slechts ten dele waar, zoals de grafiek op de volgende pagina laat zien.



Gemiddelde leeftijd per oprichtingsdatum

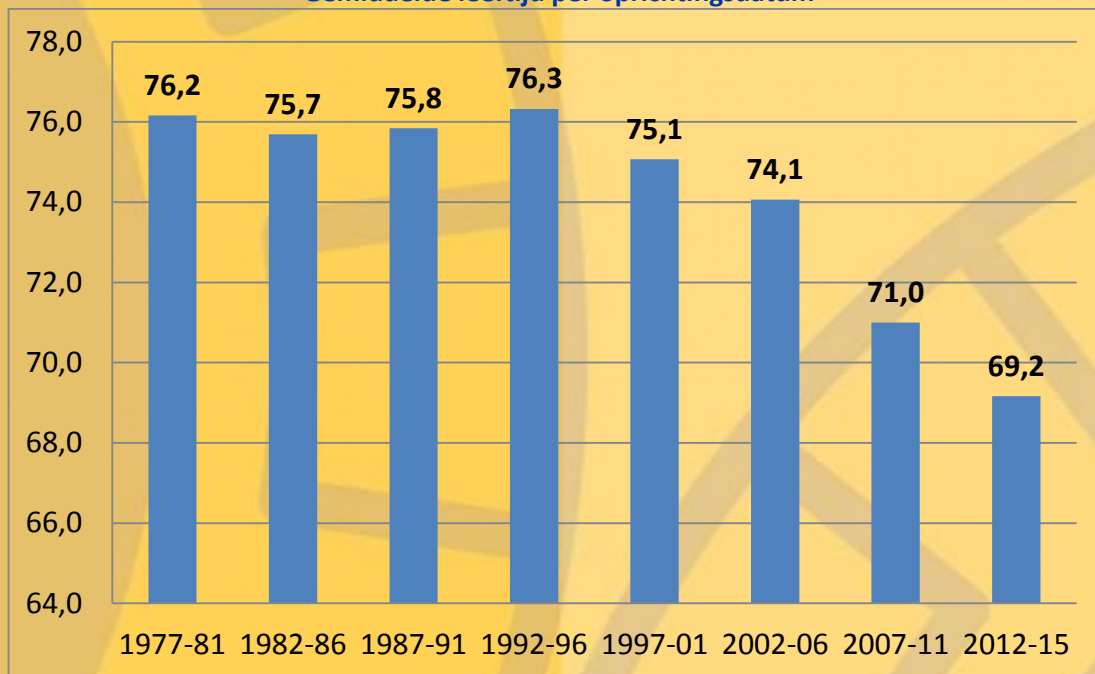

Na een bestaan van zo'n 20 jaar blijkt de gemiddelde leeftijd van een club zich te stabiliseren. De clubs van het eerste uur zijn gemiddeld niet ouder dan de clubs die 20 jaar later begonnen zijn.

Bij de langer bestaande clubs kun je zeggen dat daar sprake is van een gezonde doorstroming, hoewel we ook daar wel de leeftijdsstijging constateren die op de vorige grafiek te zien was.

Aantal clubs per leeftijdsklassen in % van het totaal

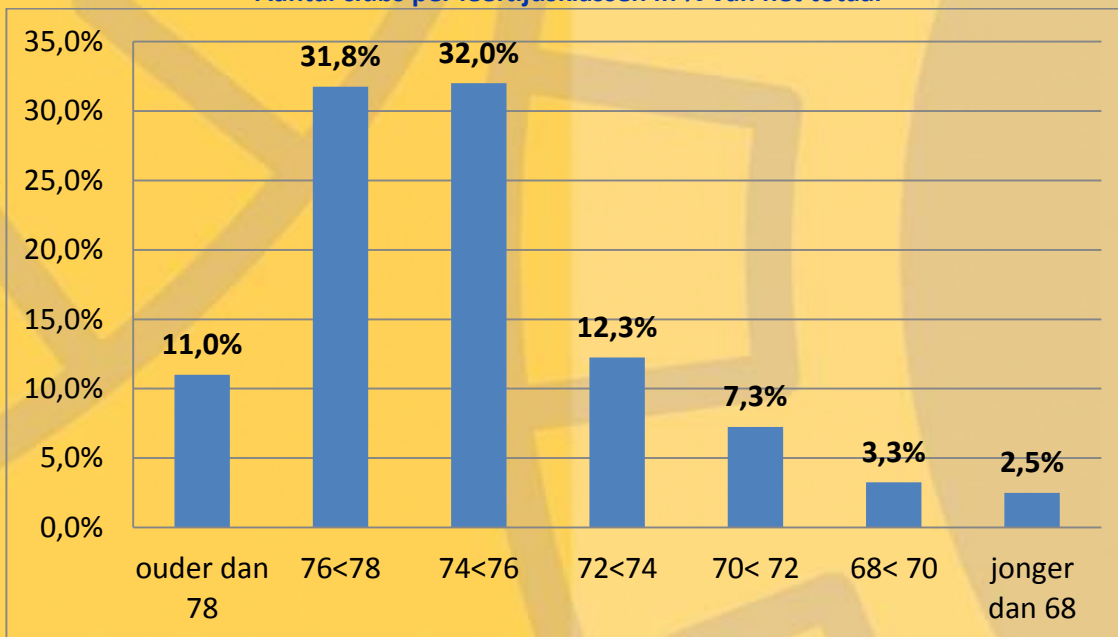

De categorie ouder dan 78 jaar is in de verslagperiode toch flink gestegen van 29 clubs in 2014 tot 44 nu.



171 clubs zitten boven de gemiddelde leeftijd van rond de 75 jaar, 128 clubs zitten op dat gemiddelde en 101 eronder. 23 clubs zitten beneden de 70 jaar en die brengen het gemiddelde flink naar beneden; 2 jaar geleden echter zaten er nog 32 clubs onder de 70 jaar.

## Activiteiten

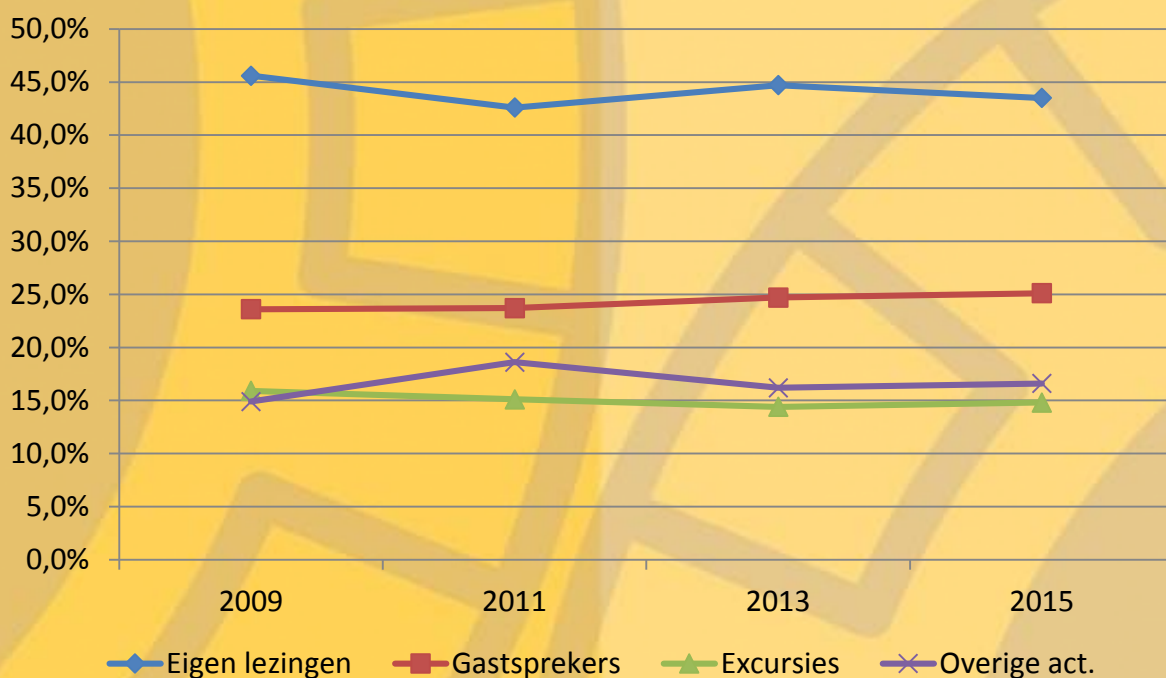

De trend in de verschillende activiteiten is redelijk constant over de jaren. De “overige activiteiten” bestaan uit etentjes, sportieve activiteiten en dergelijke en maken bijna 17% van het totaal uit. Daar is niks mis mee: ontspanning en sociale contacten horen ook bij de Probus doelstelling.

Het aantal bijeenkomsten per club varieert van maandelijks tot wekelijks met alles wat daartussen zit. Het gemiddelde ligt op 25,4 bijeenkomsten per jaar; bij een lagere gemiddelde leeftijd van de club ligt dat rond de 20.

Op zo’n 45 % van alle bijeenkomsten worden onderwerpen ter sprake gebracht door de leden zelf. Wordt die “zelfwerkzaamheid” nu minder met het stijgen van de gemiddelde leeftijd? De volgende grafiek geeft daar antwoord op.



Verdeling activiteiten per leeftijdscategorie

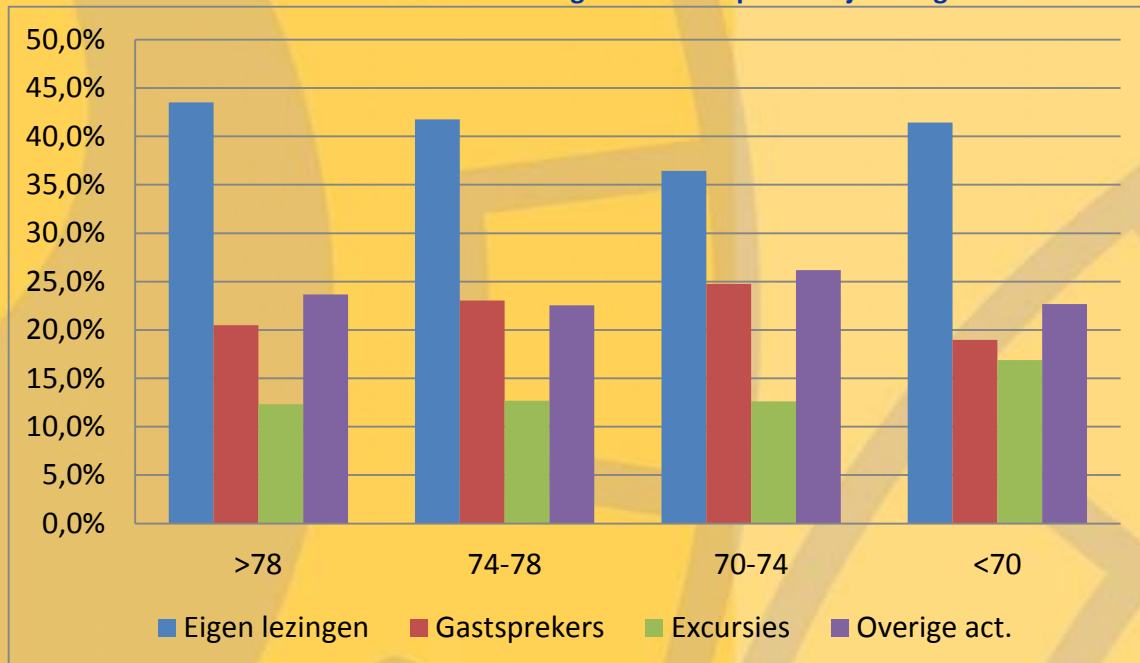

Uit deze grafiek blijkt zonneklaar dat de zelfwerkzaamheid niet afneemt naarmate de gemiddelde leeftijd hoger is. De hoogste leeftijdscategorie laat zelfs het hoogste aandeel van eigen lezingen zien. Dus: ouder betekent zeker niet minder actief!

## De Probusgedachte

De stelling was dat de doelstelling van Probus als volgt luidt:

*Het bevorderen van saamhorigheid en vriendschap van geheel of nagenoeg geheel postactieven die een maatschappelijk verantwoordelijke functie hebben vervuld en die ieder vanuit een persoonlijke, intellectuele en maatschappelijke achtergrond waarde hechten aan het regelmatig ontmoeten van elkaar. Bindende elementen vormen: onderlinge hulpvaardigheid, verbreding van kennis en interesse, verruiming van inzicht alsmede ontspanning.*

En de vraag was: in hoeverre voldoet uw Probusclub aan deze doelstelling?

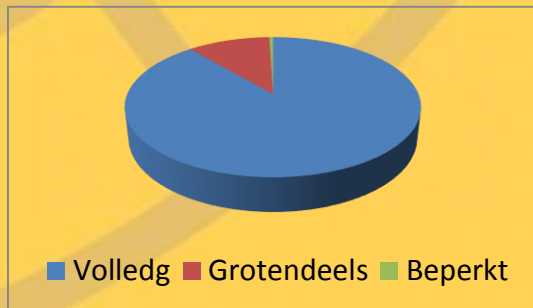

355 clubs of bijna 89% vinden dat zij daar volledig aan voldoen.

43 clubs zeggen dat ze daar grotendeels aan voldoen.

2 clubs hebben aangegeven dat ze daar beperkt aan voldoen.

Na de presentatie door penningmeester Hein Banken tijdens de Nationale Probusdag was er gelegenheid tot het stellen van vragen. Hieruit bleek dat er geen verduidelijking meer nodig was; grote waardering voor de heer Banken.

## Colofon

[redactie@probus-nederland.org](mailto:redactie@probus-nederland.org)

Hans Klein 0184 – 691 939

Wies van Weele 026 – 3337 460

[info@probus-nederland.org](mailto:info@probus-nederland.org)

Jan van Zoest 0172 – 476 382

[www.probus-nederland.org](http://www.probus-nederland.org)